Examen VMBO-KB

2012

tijdvak 1
maandag 21 mei
9.00 - 11.00 uur

Duits CSE KB

Bij dit examen hoort een uitwerkbijlage.

Beantwoord alle vragen in de uitwerkbijlage.

Achter het correctievoorschrift is een aanvulling op het correctievoorschrift opgenomen.

Dit examen bestaat uit 40 vragen.
Voor dit examen zijn maximaal 43 punten te behalen.
Voor elk vraagnummer staat hoeveel punten met een goed antwoord behaald kunnen worden.

KB-0063-a-12-1-o

Beschikbaar gesteld door Stichting Studiebegeleiding Leiden (SSL).
Voor alle eindexamens, zie www.alleexamens.nl. Voor de perfecte voorbereiding op je eindexamen, zie www.sslleiden.nl.

Let op: beantwoord een open vraag altijd in het Nederlands, behalve als het anders is aangegeven. Als je in het Duits antwoordt, levert dat 0 punten op.

Tekst 1

1p **1** Wie van deze jongeren is van plan zich in het nieuwe schooljaar in te zetten voor andere scholieren?

A Hannah
B Christopher
C Anour
D Nathalie

Was hast du dir für das neue Schuljahr vorgenommen?

Hannah, 13

Ich möchte mich besser auf den Unterricht konzentrieren und noch mehr mitarbeiten. Außerdem möchte ich bessere Noten schreiben, vor allem in Religion. Ansonsten kann alles so weitergehen.

Christopher, 15

Ich möchte mich gern in der Schule verbessern. Ich habe mir auch vorgenommen, mehr zu lernen und mich richtig auf die Schule zu konzentrieren. Außerdem will ich mich weniger mit den Lehrern anlegen und mit ihnen diskutieren.

Anour, 15

Ich möchte mich als Streitschlichter engagieren und Schulsprecher bleiben. Außerdem erwarten wir Austauschschüler aus Frankreich, um die ich mich kümmern und ihnen die Stadt zeigen möchte.

Nathalie, 17

Ich habe mir vorgenommen, den Lehrern besser zuzuhören, während des Unterrichts weniger mit meinen Freundinnen zu quatschen und regelmäßiger zum Sportunterricht zu gehen. Und ich möchte alle Prüfungen bestehen.

Beschikbaar gesteld door Stichting Studiebegeleiding Leiden (SSL).
Voor alle eindexamens, zie www.alleexamens.nl. Voor de perfecte voorbereiding op je eindexamen, zie www.sslleiden.nl.

Tekst 2

1p **2** Wat wordt er in deze tekst over het eetgedrag van bepaalde dinosaurussen gezegd?

A Ze aten alles wat ze tegenkwamen.
B Ze hielden vooral van eiwitrijk voedsel.
C Ze slikten hun eten meteen door.
D Ze waren dag en nacht aan het eten.

Dinos als Vielfraße

Manche Dinosaurier sind unglaublich groß gewesen. Schon lange untersuchen Forscher, woran das gelegen hat. Jetzt haben Wissenschaftler aus Bonn eine Antwort gefunden. Sie denken, dass Riesendinos „Fastfood“ liebten. Den Dinos konnte es mit dem Essen nicht schnell genug gehen. Sie schlangen es herunter ohne es zu kauen. Je größer das Tier, umso mehr Zeit verbringt es mit dem Fressen, denn große Körper brauchen viel Kraft und Futter. Wenn der Langhals-Saurier normal gekaut hätte, dann hätte er ständig fressen müssen und wäre trotzdem nicht satt geworden. Daher vermuten die Forscher, dass die Riesendinos ihr Essen einfach herunterschlangen. Ein Vorteil für die Tiere war, dass sie keine Kaumuskeln brauchten. Ihr Kopf war deshalb klein; ihr Hals war dagegen sehr lang, was sehr praktisch beim Fressen war. Denn die Dinos mussten nicht umherlaufen, sondern konnten stehen bleiben und mit ihren langen Hälsen in der Umgebung Pflanzen abfressen.

Beschikbaar gesteld door Stichting Studiebegeleiding Leiden (SSL).
Voor alle eindexamens, zie www.alleexamens.nl. Voor de perfecte voorbereiding op je eindexamen, zie www.sslleiden.nl.

Tekst 3

Tricks mit Hunden

Was Claudia Neumanns Hunde nicht können, das kann kein Hund auf der Welt: Die 31-Jährige trainiert Hunde und bringt den Vierbeinern alles bei, was man bei Film und Fernsehen können muss. Bier holen zum Beispiel.

(1) So einen Hund will jeder haben: „Tom Tom“ holt dir auf Kommando ein Bier aus dem Keller. Er kann den Kühlschrank selber aufmachen. Und bringt gerne auch den Müll herunter. Natürlich nur gegen Leckerchen. Und meistens, wenn eine Kamera in der Nähe ist. „Tom Tom“ ist nämlich ein Model auf vier Pfoten.

(2) Und er ist nicht allein: Zusammen mit „Ben“ und „Pepper“ ist er die Basis für den Job des Frauchens. Claudia Neumann ist 31 Jahre alt, Tiertrainerin — und alles hört auf ihr Kommando. Die Dortmunderin vermittelt ihr Trio an Film und Fernsehen. Sie trainiert aber auch Hunde von anderen Leuten. Nächste Woche reist sie nach Wien, um sich mit Ben ins Guinessbuch der Rekorde zu schreiben. Womit? Das wird noch nicht verraten. Nur so viel: Ben ist ein Könner. Er kennt 160 verschiedene Kommandos, klaut Portemonnaies aus Handtaschen und zieht die Geldscheine aus den Börsen ...

(3) Dass Ben, der kleine Mischling, ein Star geworden ist? Daran hatte nur Claudia Neumann geglaubt, die den Kleinen vor neun Jahren als Tierarzthelferin per Kaiserschnitt auf die Welt geholt hatte. Dass auch solche Hündchen nicht für den Schoß gemacht sind? Neumann und Ben bewiesen es. Erster Erfolg: Platz 3 beim Filmtier-Casting. Vor einigen Jahren spielte Ben im Weihnachtsfilm „Bettys Bescherung“ — seitdem fischen Regisseure und Fotografen gerne Neumanns Karte aus ihrer Kartei.

Beschikbaar gesteld door Stichting Studiebegeleiding Leiden (SSL).
Voor alle eindexamens, zie www.alleexamens.nl. Voor de perfecte voorbereiding op je eindexamen, zie www.sslleiden.nl.

1p **3** Welche Aussage über „Tom Tom“ stimmt mit dem 1. Absatz überein?

A Er benimmt sich oft frech.
B Er ist beim Essen sehr wählerisch.
C Er kann besondere Dinge.
D Er macht das ganze Haus dreckig.

1p **4** Was macht der 2. Absatz über Claudia Neumann deutlich?

A Dass sie weltberühmt ist.
B Warum sie so wenig Freizeit hat.
C Wie lange sie schon im Ausland arbeitet.
D Wie sie ihr Geld verdient.

1p **5** Claudia möchte mit Ben in das Guinessbuch der Rekorde. (Absatz 2)
Mit welcher Leistung?

A Ben ist der einzige Hund, der an der Kasse abrechnen kann.
B Ben ist der Hund, der die meisten Befehle ausführen kann.
C Das steht nicht im Text.

1p **6** Worum geht es im letzten Absatz?

A um Bens Gesundheitsprobleme
B um Bens Karriere
C um Bens lieben Charakter
D um Bens schönes Äußeres

Beschikbaar gesteld door Stichting Studiebegeleiding Leiden (SSL).
Voor alle eindexamens, zie www.alleexamens.nl. Voor de perfecte voorbereiding op je eindexamen, zie www.sslleiden.nl.

Tekst 4

Das Schlimmste ist die Kälte

Aljona Savchenko (26) und Robin Szolkowy (31), sind derzeit die erfolgreichsten Eiskunstläufer im Paarlauf. Zweimal schon gewannen sie die Weltmeisterschaften. Ein Interview.

(1) Was gefällt euch am Eislaufen?
Robin: Mir macht alles Spaß: das Springen, das Pirouettendrehen, die Hebefiguren, die Todesspiralen.

(2) Ihr habt als kleine Kinder mit dem Eislaufen angefangen. Wollten eure Eltern das?
Aljona: Mein Vater hat mit mir die ersten Schritte auf einem zugefrorenen See geübt. Damals war ich etwa drei Jahre alt und konnte kaum laufen. Als ich vier Jahre alt war, habe ich in meiner Geburtsstadt Kiew in der Ukraine ein Plakat mit einem Eislaufpaar gesehen. Die beiden sahen so hübsch aus. Ich wollte so sein wie sie. Ein Jahr musste ich noch warten. Dann durfte ich in die Sportschule gehen.

(3) Ist man auf den Partner wütend, wenn der Fehler macht?
Aljona: Eigentlich nicht. Wenn man eine Arbeit zu zweit macht und etwas schief geht, sind beide schuld. Es kann zwar schon mal vorkommen, dass wir uns streiten. Aber weil wir ein gemeinsames Ziel haben, vertragen wir uns wieder. Wir wollen unbedingt die Olympischen Spiele gewinnen. Robin: Dafür trainieren wir bis zu sieben Stunden am Tag.

(4) Ihr werdet oft für ein Liebespaar gehalten.
Robin: Das sind wir aber nicht. Auf dem Eis ist man nicht mit jemandem zusammen, weil einem das Herz klopft. Man ist ein Paar, um gemeinsam Sport zu machen. Darum kann man sich nach der Karriere auch trennen, ohne Liebeskummer zu haben.

(5) Was müsst ihr alles tun und lassen, um erfolgreich zu sein?
Aljona: Arbeiten, arbeiten und nochmals arbeiten.
Das klingt ja nicht so toll.
Aljona: Man soll natürlich dabei Spaß haben, aber man braucht eben auch viel Geduld und Fleiß. Außerdem machen wir leider nicht so viel Party wie andere Leute. Und wir passen auf, dass wir nicht so viele fettige Dinge essen, also kein Fastfood, das schmeckt mir sowieso nicht.

(6) _____?
Aljona: Ganz klar: die Kälte. Mein Kostüm ist extrem kurz. Ich mache mich natürlich vor jeder Kür warm. Aber frieren muss ich trotzdem. Denn in dickeren Sachen kann ich mich nicht mehr gut bewegen.

Beschikbaar gesteld door Stichting Studiebegeleiding Leiden (SSL).
Voor alle eindexamens, zie www.alleexamens.nl. Voor de perfecte voorbereiding op je eindexamen, zie www.sslleiden.nl.

1p **7** Wie ist Aljona dazu gekommen Eiskunstläuferin zu werden? (Absatz 2)

A Sie hatte im Auslandsurlaub mal einem Eislauf-Wettbewerb beigewohnt.
B Sie war sehr beeindruckt von einer Abbildung von Eiskunstläufern.
C Sie wurde von Freunden aus der Sportschule dazu angeregt.
D Sie wurde von ihrem Vater dazu gezwungen.

1p **8** Wie gehen Aljona und Robin mit Fehlern um? (Absatz 3)

A Bei Fehlern sind sie einander oft lange böse.
B Bei jedem Fehler verlängern sie ihre Übungszeit.
C Meistens vergeben sie sich ihre Fehler schnell.
D Sie machen bewusst Fehler um zu Spitzenleistungen zu kommen.

1p **9** Was sagt Robin über Sport und Liebe? (Absatz 4)

A Durch den Sport ist auch eine Liebesbeziehung entstanden.
B Er hält Sport und Liebe geschieden.
C Es ist schwierig Berufssport und Liebe zu kombinieren.
D Wenn man eine Liebesbeziehung hat, leistet man auch beruflich mehr.

1p **10** Om iets te bereiken in deze sport moet je ook dingen laten.
Met één van die dingen heeft Aljona maar weinig moeite. (alinea 5)
→ Welk?

1p **11** Wie lautet die letzte Frage des Interviews? (Absatz 6)

A Gibt es strenge Kleidungsvorschriften beim Eiskunstlauf?
B Habt ihr noch Tipps für die Phase kurz vor dem Wettkampf?
C Was gefällt euch nicht am Eislaufen?

Beschikbaar gesteld door Stichting Studiebegeleiding Leiden (SSL).
Voor alle eindexamens, zie www.alleexamens.nl. Voor de perfecte voorbereiding op je eindexamen, zie www.sslleiden.nl.

Tekst 5

1p **12** Hoe kom je in het bezit van het album “Golden Teams”?

A door een bestelling te plaatsen bij de Duitse voetbalbond
B door een speciale fietskaart aan te schaffen
C door naar een ruilbeurs voor voetbalplaatjes te gaan

Für echte Fußball-Sammler: das „Golden Teams“-Album

Mit dem Sammelalbum „Golden Teams“ der Deutschen Fußballroute werden Erinnerungen an die großen Fußball-Idole lebendig gehalten. Das Album „Golden Teams“ hat nicht nur für Fußballfreunde einen unbezahlbaren Wert. Enthalten sind Bilder aller großen Fußballspieler aus Nordrhein-Westfalen des letzten Jahrhunderts. 204 Klebebilder von unvergessenen Idolen — natürlich alle in schwarz-weiß.

Die Bilder sind im wahrsten Sinne „unbezahlbar“ und nicht käuflich zu erwerben. Das große Album „Golden Teams“ ist mit der neuen Fahrradroute der Deutschen Fußballroute für nur insgesamt 18 Euro erhältlich. Käufer der Routenbeschreibung erhalten zum Album die ersten 44 Bilder. Weitere Fotos sind kostenfrei an der Radroute erhältlich.

Beschikbaar gesteld door Stichting Studiebegeleiding Leiden (SSL).
Voor alle eindexamens, zie www.alleexamens.nl. Voor de perfecte voorbereiding op je eindexamen, zie www.sslleiden.nl.

Tekst 6

2p **13** Geef van elk van de volgende beweringen over het “Quer-durchs-Land-Ticket” aan of deze wel of niet overeenkomt met de tekst.
Kruis aan ‘wel’ of ‘niet’ in de uitwerkbijlage.

1 Er mogen maximaal vijf personen op één ticket reizen.
2 Onder begeleiding van een volwassene mogen kinderen altijd gratis mee.
3 Het ticket geldt uitsluitend in het weekend en op feestdagen.
4 Je mag op een dag onbeperkt reizen.

So weit, so oft, wohin Sie wollen

Deutsche Bahn

1 Person für 42 Euro, jede weitere nur 6 Euro!

Sie wollen mal wieder Ihre Familie oder Freunde besuchen und das Ganze eventuell mit einem Kurzurlaub verbinden. Die Bahn hat das richtige Angebot für Sie: Das Bahn-Ticket für unendlichen Reisespaß. Mit dem Quer-durchs-Land-Ticket reisen Sie ab sofort montags bis freitags mit den Zügen des Regionalverkehrs günstig durch ganz Deutschland.
Der Clou: Je mehr mitfahren, desto günstiger wird es — Sie können bis zu 4 Personen für je nur 6 Euro mitnehmen. Eigene Kinder oder Enkel bis 14 Jahre fahren sogar kostenlos! Und damit wird das Quer-durchs-Land-Ticket vor allem für Alleinerziehende und Familien jetzt noch attraktiver. An deutschlandweiten Feiertagen können die Züge bereits ab Mitternacht benutzt werden. Greifen Sie zu und reisen Sie quer durchs Land! Sie können beliebig viele Fahrten an einem Tag unternehmen. Nehmen Sie die Familie oder Ihre Freunde einfach mit auf Deutschlandtour. Einen ganzen Tag lang können Sie einsteigen, umsteigen und weiterfahren — so weit, so oft, wohin Sie wollen.

Beschikbaar gesteld door Stichting Studiebegeleiding Leiden (SSL).
Voor alle eindexamens, zie www.alleexamens.nl. Voor de perfecte voorbereiding op je eindexamen, zie www.sslleiden.nl.

Projekt: Schulcafé Chilli

Friedrich-Wilhelm-Herschel-Schule, Nürnberg

(1) Am meisten hat Sabine beeindruckt, dass sie mit ihren Mitschülern in einem richtigen Restaurant ausgebildet wurde — wo es weiße Tischdecken gibt mit passenden Servietten und Unmengen verschiedener Gläser. „Dort haben wir gelernt, wo man das Besteck hinlegen muss und wie man richtig abräumt“, erzählt die 15-Jährige mit Stolz. Aber sie hat noch mehr gelernt: einen Menüplan erstellen, einkaufen, kochen, kassieren, abrechnen. Die Mitarbeiter des Schulcafés „Chilli“ lernen das Geschäft von Grund auf: „Jeder muss sich bei uns mit allen Tätigkeiten der Gastronomie vertraut machen“, sagt Projektleiterin Chiara Fürst.

(2) Seit zwei Jahren können die rund 450 Schüler der Nürnberger Friedrich-Wilhelm-Herschel-Schule am Mittag nicht nur gesund und günstig essen. Für fast vierzig von ihnen ist das Projekt zugleich ein Training für den Arbeitsmarkt.

„Die Jugendlichen lernen, dass jeder seinen Platz hat und man sich aufeinander verlassen können muss“, sagt Chiara Fürst, „sonst funktioniert der Betrieb nicht.“ Unter den Fünft- bis Neuntklässlern bewerben sich viele für das Café, aber nicht jeder wird genommen: „Ich musste ein richtiges Bewerbungsschreiben abliefern und hatte ein Aufnahmegespräch“, erzählt Sabine.

(3) Vor einigen Jahren machte die traditionsreiche Hauptschule, an der achtzig Prozent der Kinder aus Migrantenfamilien kommen, noch ganz andere Schlagzeilen: Mehrere Jugendgangs gingen aufeinander los, ein Polizist wurde verletzt. Die Schule verstärkte daraufhin ihre Anstrengungen, den Jugendlichen Perspektiven zu bieten. „Wir sind besser, als ihr glaubt!“, titelte die BILD-Zeitung, nachdem das Schulcafé einen Preis auf einer Schülerfirmen-Messe erhielt. Seither sind die „Chillis“ zu einer Nürnberger Attraktion geworden — sogar bei Hochzeiten waren sie schon für das Catering zuständig. Restaurants und Hotels unterstützen das Projekt und sind vielleicht einmal Anlaufstelle für den Berufseinstieg: „Ich weiß jetzt“, sagt die 15-jährige Junior-Geschäftsführerin, „dass mir das richtig Spaß machen wird!“

Beschikbaar gesteld door Stichting Studiebegeleiding Leiden (SSL).
Voor alle eindexamens, zie www.alleexamens.nl. Voor de perfecte voorbereiding op je eindexamen, zie www.sslleiden.nl.

1p **14** Welche Aussage über Sabine stimmt mit dem 1. Absatz überein?

A Sie fand es toll in der Praxis geschult zu werden.
B Sie fühlt sich zu gut für einfache Aufgaben.
C Sie hat bei der Arbeit neue Freundschaften geknüpft.
D Sie hat entdeckt mehr zu können, als sie selbst geglaubt hatte.

1p **15** „Die Mitarbeiter … Chiara Fürst.“ (Absatz 1)
Was machen diese Zeilen über die Mitarbeiter des Schulcafés deutlich?

A Sie arbeiten oft auch außerhalb der normalen Schulzeiten.
B Sie lernen das komplette Restaurantfach kennen.
C Sie müssen mehrere Praktika machen.
D Sie wählen alle ihre eigene Richtung.

1p **16** Welcher Titel passt zum 2. Absatz?

A Abschaffung der Schulfächer
B Definitive Berufswahl
C Doppelte Funktion
D Gut bezahlter Nebenjob

1p **17** „Unter den … erzählt Sabine.“ (Absatz 2)
Was wird in diesem Satz ausgesagt?

A Die Mitarbeiter des Cafés werden sorgfältig ausgewählt.
B Im Schulcafé können Schulschwänzer sich unauffällig aufhalten.
C In Rollenspielen üben die Café-Mitarbeiter den Kontakt mit den Gästen.
D Vor allem weibliche Schüler interessieren sich für die Café-Arbeit.

1p **18** De “Friedrich-Wilhelm-Herschel-Schule” kwam op een positieve manier in de krant. (alinea 3)
→ Met welke gebeurtenis?

1p **19** „Ich weiß … machen wird!“ (letzter Satz)
Was wird mit diesem Satz ausgedrückt?

A Begeisterung
B Hoffnung
C Neugier
D Überraschung

Beschikbaar gesteld door Stichting Studiebegeleiding Leiden (SSL).
Voor alle eindexamens, zie www.alleexamens.nl. Voor de perfecte voorbereiding op je eindexamen, zie www.sslleiden.nl.

Tekst 8

Palmen, Pool und Party? Animateure arbeiten härter als viele glauben

Teamfähigkeit, Sportlichkeit, Belastbarkeit — all das sollte man mitbringen, wenn man Touristen unterhalten will. Leicht ist das nicht, aber für viele ist der Saisonjob ein Sprungbrett für eine Karriere im Reisegewerbe.

(1) Auf der Bühne ist Jan Wächter in seinem Element. Bei den abendlichen Shows in einem Vier-Sterne-Hotel auf Menorca führt er mit seinen Kollegen Musical-Highlights für die Gäste auf. Für Erwachsene und Kinder gibt es zudem ein Tagesprogramm mit Sport und Unterhaltung. „Für mich waren schon als Kind Animateure die Helden des Urlaubs“, sagt der 21-Jährige. Nach dem Abitur bewarb er sich daher sofort bei einem großen Reiseunternehmen und ist mittlerweile seit einem Jahr selber „Held“.

(2) Der Tag beginnt für Jan Wächter und seine Kollegen um neun Uhr mit einem gemeinsamen Frühstück, gefolgt von einer Teambesprechung. Anschließend betreuen sie ihre Gruppen. Mittags proben die Animateure das Abendprogramm. „Man bekommt hier alles beigebracht, auch wenn man noch keine Bühnenerfahrung hat“, sagt er begeistert. Die Arbeitstage sind lang: Ins Bett kommt er oft erst nach Mitternacht.

(3) Die meisten Reiseanbieter bilden ihre Animateure selbst aus. Es gibt aber auch einen speziellen Kurs. Eine Akademie bietet ihn an verschiedenen Standorten in Deutschland an. Die Teilnehmer lernen Sport, Spiele und Tanz für Kinder wie auch Senioren, außerdem beschäftigen sie sich mit Eventplanung sowie rechtlichen und administrativen Grundlagen ihrer Tätigkeit. Der Lehrgang schließt mit einer schriftlichen und praktischen Prüfung ab. Mit dem Zertifikat hat man bei den Tourismusunternehmen sehr gute Chancen auf einen Job.

(4) Wer möchte, kann das ganze Jahr über als Animateur arbeiten und den Winter beispielsweise auf den Kanaren oder in einem Skigebiet verbringen. Die Wünsche nach Zielgebieten sind sehr unterschiedlich, wobei viele Bewerber Sonnenziele bevorzugen. Neben der Sonne und der lockeren Atmosphäre schätzen viele den abwechslungsreichen Arbeitsalltag und auch die Freundschaften, die unter Kollegen entstehen. „Wir sind wie eine große Familie“, sagt Jan Wächter. „Auch die Anerkennung durch die Gäste tut gut, Fanpost ist keine Seltenheit. Wenn ich auf der Bühne stehe, vergesse ich fast, dass das Arbeit ist.“

Beschikbaar gesteld door Stichting Studiebegeleiding Leiden (SSL).
Voor alle eindexamens, zie www.alleexamens.nl. Voor de perfecte voorbereiding op je eindexamen, zie www.sslleiden.nl.

1p **20** Was wird aus dem 1. Absatz über Jan Wächter deutlich?

A Er hat ein besonderes Talent für Singen und Tanzen.
B Er ist von seinem Beruf begeistert.
C Er löst die Probleme deutscher Feriengäste im Ausland.
D Er möchte seine Podiumsangst überwinden.

1p **21** Welche Aussage stimmt mit dem 2. Absatz überein?

A Jan bekommt als Animateur nur wenig Zeit zum Essen.
B Jan findet seine Arbeit als Animateur sehr lehrreich.
C Jan hat mehr Theatererfahrung als seine Kollegen.
D Jan leitet eine Gruppe von Animateuren.

2p **22** Bij welke **twee** soorten organisaties kun je terecht voor een opleiding tot "Animateur"? (alinea 3)

2p **23** Geef van elk van de volgende beweringen aan of deze wel of niet overeenkomt met alinea 4.
Kruis aan 'wel' of 'niet' in de uitwerkbijlage.

1 Het is lastig om "Animateure" voor wintersportbestemmingen te vinden.
2 Veel "Animateure" vinden hun werk soms erg druk en stressvol.
3 "Animateure" bouwen onderling vaak een hechte band op.
4 Jan Wächter krijgt regelmatig liefdesbrieven van fans.

1p **24** "Animateure arbeiten härter als viele glauben" (titel)

→ Welke alinea laat het duidelijkst zien dat het werk van "Animateur" erg vermoeiend kan zijn?
Schrijf het nummer van de juiste alinea op in de uitwerkbijlage.

Beschikbaar gesteld door Stichting Studiebegeleiding Leiden (SSL).
Voor alle eindexamens, zie www.alleexamens.nl. Voor de perfecte voorbereiding op je eindexamen, zie www.sslleiden.nl.

Tekst 9

1p **25** Hotelgasten laten soms de merkwaardigste zaken achter op hun kamer.
→ Wat wil deze hotelketen daarmee doen, als de eigenaren **niet** gevonden worden?

Was Gäste im Hotelzimmer vergessen

Wenn Menschen im Hotel sind, kann das komische Geschichten produzieren: Eine große Hotelkette hat jetzt die kuriosesten Fundstücke aus ihren Häusern aufgelistet und will sie an einen guten Zweck spenden. Zu den Highlights der Kollektion gehören Goldzahn-Prothesen im Wert von umgerechnet mehr als 7 600 Euro, eine fast eineinhalb Meter große Süßkartoffel und ein kleines Kätzchen mit Namen „Tiger“. Auch eine diamantbesetzte Uhr im Wert von 50 000 Euro sowie 10 000 Euro in Bar, die in einem Mülleimer lagen, wurden von ihren Besitzern nicht abgeholt. Manchmal allerdings finden wertvolle Stücke und ihre Besitzer wieder zusammen: Allein im Jahr 2010 konnten 75 000 Kuscheltiere zurück nach Hause geschickt werden.

Beschikbaar gesteld door Stichting Studiebegeleiding Leiden (SSL).
Voor alle eindexamens, zie www.alleexamens.nl. Voor de perfecte voorbereiding op je eindexamen, zie www.sslleiden.nl.

Tekst 10

1p **26** Met welk doel is deze wedstrijd georganiseerd?
De organisator wil
A een bepaalde muziekstijl promoten.
B ervoor zorgen dat jongeren creatiever worden.
C mensen laten stoppen met roken.
D wijzen op de luxe van een democratische samenleving.

HipHop Wettbewerb:
Aufhör'n — dabei sein! — frei sein!

Liebe und Freiheit. Unabhängig sein und anders. Kein Sklave sein vom Qualm. Auf Nikotin verzichten — das ist das neue Motto. Drück deine Gedanken und Gefühle aus: In Worten, Texten, Tracks (und die letzte Kippe im Aschenbecher). Super Preise sind zu gewinnen: CDs, Skateboards, Plattenspieler, Mikrofone, Kopfhörer, Audio-Software u.a.
Und so geht's: Dein HipHop-Track soll zwei bis drei Minuten lang sein. Beats zum Downloaden auf www.loq.de.
Schick deinen Mix über das Internet oder auf einem Datenträger im MP3- oder WAV-Format.

Sende deinen Track an:
Leben ohne Qualm
Landeskoordinierungsstelle Suchtvorbeugung NRW
Kaiserstraße 90
45468 Mülheim a.d. Ruhr

Beschikbaar gesteld door Stichting Studiebegeleiding Leiden (SSL).
Voor alle eindexamens, zie www.alleexamens.nl. Voor de perfecte voorbereiding op je eindexamen, zie www.sslleiden.nl.

Arbeiten bei der Zeitung

Andrea ist 25 Jahre alt und seit April freie Mitarbeiterin bei der Westdeutschen Zeitung (WZ) in Wuppertal. Hier erzählt sie, weshalb sie gerade für die Zeitung arbeitet.

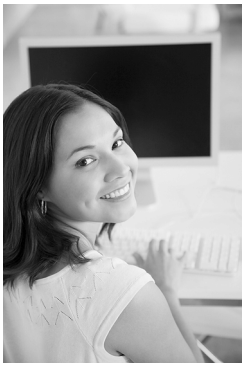

(1) In der Schule wurden wir alle dazu verpflichtet ein Schülerpraktikum zu machen. Ich ging zu einer Zeitung und mir war sofort klar: Das will ich später auf jeden Fall auch mal machen. Meine Wünsche und Vorstellungen sahen vorher ganz anders aus. Als Kind und Jugendliche habe ich mich als Reitlehrerin, Innenarchitektin, Bürokauffrau, Hotelfachfrau und was weiß ich noch was gesehen. Nach dem Abitur habe ich dann studiert und als freie Mitarbeiterin für verschiedene Zeitungen geschrieben. Na ja, und wenn man im Journalismus was werden will, dann sind solche Erfahrungen einfach notwendig. Um eine feste Stelle zu bekommen, ist es wichtig, vorher möglichst viel Erfahrung als freier Mitarbeiter zu sammeln. Am besten bei möglichst vielen verschiedenen Medien. Dass es bei mir gerade die WZ geworden ist, ist Zufall. Ich hatte mich auch woanders beworben, aber die WZ hat mich eingestellt.

(2) Weil ich schon immer am liebsten geschrieben habe, wollte ich zur Zeitung und nicht zum Radio. Aber wer weiß? Guten Journalismus kann man überall praktizieren. Ob bei der Zeitung oder im Radio. Guter Journalismus stellt Dinge zusammen und erklärt, ohne dabei zu urteilen. Schlechter Journalismus hingegen ist: einseitige Berichte schreiben und fehlende Neutralität.

(3) Ich arbeite im Moment in der Wuppertaler Lokalredaktion der Zeitung. Der Tag dort beginnt für uns um 10 Uhr mit einer Konferenz. Dann folgt die Tagesplanung und werden die Aufgaben verteilt. Bis 17 Uhr muss ich dann versuchen, diese Aufgaben zu erfüllen, das heißt: recherchieren, telefonieren, Termine wahrnehmen, oder was auch immer. Ist es 17 Uhr, werden die fertigen Sachen kritisiert und öfters verbessert. Besonders aufregend finde ich an meiner Arbeit, dass man sich immer wieder in völlig neue, oft unbekannte Themen einarbeiten muss. Dinge nicht nur einfach darzustellen, sondern das Besondere an ihnen aufzuzeigen — das ist das Schwierige am Job.

(4) Vielleicht ist es jetzt noch etwas zu früh, aber ich hoffe auf Dauer auf eine Festanstellung als Redakteurin. Ich liebe diesen Job einfach. Ich weiß keinen anderen Job, in dem man Einblick in so viele Dinge bekommt. Einfach nur spannend! Schreiben werde ich auf jeden Fall weiter, das ist sicher.

Beschikbaar gesteld door Stichting Studiebegeleiding Leiden (SSL).
Voor alle eindexamens, zie www.alleexamens.nl. Voor de perfecte voorbereiding op je eindexamen, zie www.sslleiden.nl.

1p **27** „In der … was gesehen.“ (Absatz 1)
Was wird aus diesen Zeilen über Andrea deutlich?

A Sie hatte immer schon Bewunderung für Journalisten.
B Sie hatte leider nicht genug Talent für ihren eigentlichen Traumberuf.
C Sie war sich lange Zeit nicht sicher, was sie werden wollte.
D Sie wollte immer etwas ganz Anderes werden als ihre Altersgenossen.

1p **28** Had Andrea bij haar sollicitaties een voorkeur voor de “Westdeutsche Zeitung”? (alinea 1)
Antwoord met ‘ja’ of ‘nee’ en schrijf de eerste twee woorden over van de Duitse zin, waaruit dat duidelijk wordt.

1p **29** „Aber wer weiß?“ (Absatz 2)
Was möchte Andrea hier mit dieser Frage zum Ausdruck bringen?
Dass sie noch nicht weiß,

A ob sie überhaupt für diesen Beruf geeignet ist.
B ob sie mit diesem Beruf weitermachen will.
C wie lange es noch dauert, bevor sie eine feste Stelle hat.
D wo sie ihren Beruf später ausüben wird.

1p **30** Was findet Andrea so toll an ihrem Job? (Absatz 3)
Dass sie

A Kritik an Kollegen üben darf.
B sich oft mit neuen Sachen befassen kann.
C über regionale Ereignisse berichten darf.
D unter hohem Zeitdruck leisten muss.

1p **31** Welches Wort passt am besten zum letzten Absatz?

A Nebenarbeit
B Stress
C Zukunftspläne

Beschikbaar gesteld door Stichting Studiebegeleiding Leiden (SSL).
Voor alle eindexamens, zie www.alleexamens.nl. Voor de perfecte voorbereiding op je eindexamen, zie www.sslleiden.nl.

Dänische Müllmeister

(1) Von allen Menschen in Europa produzieren die Dänen den meisten Müll. Das haben Forscher der europäischen Statistikbehörde jetzt herausgefunden. Jeder Däne verursachte im vergangenen Jahr etwa 802 Kilogramm Abfall. Das liegt hauptsächlich daran, dass die Dänen häufig Fertigprodukte kaufen. Und die stecken in Dosen und Plastikverpackungen.

(2) Die Deutschen waren da ein bisschen umweltbewusster und liegen im europäischen Durchschnitt. Sie warfen pro Person etwa 581 Kilogramm Verpackungen, Essensreste und anderen Müll in den Mülleimer. Insgesamt sind das in Deutschland etwa 47 Millionen Tonnen Gewicht. Das ist eine so gewaltige Menge, dass man vier Millionen Fahrten mit einem Mülllaster machen müsste, um sie zu entsorgen. Gut ist allerdings, dass hierzulande praktisch gar nichts auf die Müllkippe landet. Der Müll wird verbrannt, kompostiert oder aber wiederverwendet. Im Wiederverwenden sind die Deutschen Europameister.

(3) Am wenigsten Müll produzieren übrigens die Bewohner der Tschechischen Republik, nämlich 306 Kilogramm pro Person. Allerdings wird in dem Land in Osteuropa fast gar nicht recycelt. Der meiste Müll landet auf der Deponie oder rottet an Stadträndern vor sich hin.

Beschikbaar gesteld door Stichting Studiebegeleiding Leiden (SSL).
Voor alle eindexamens, zie www.alleexamens.nl. Voor de perfecte voorbereiding op je eindexamen, zie www.sslleiden.nl.

1p **32** “Dänische Müllmeister” (titel)

→ Hoe komt het, dat de Denen zoveel afval produceren? (alinea 1)
Schrijf de eerste twee Duitse woorden over van de zin die de verklaring geeft.

1p **33** Was wird aus dem 2. Absatz über die Deutschen deutlich?

A Sie benutzen viele Materialien aufs Neue.
B Sie kaufen die meisten ökologischen Verpackungen.
C Sie transportieren den meisten Hausabfall ins Ausland.
D Sie werfen fast genau so viel weg wie die Dänen.

Beschikbaar gesteld door Stichting Studiebegeleiding Leiden (SSL).
Voor alle eindexamens, zie www.alleexamens.nl. Voor de perfecte voorbereiding op je eindexamen, zie www.sslleiden.nl.

Tekst 13

Ich stehe vor der Kamera

Auf dem Babelsberger Filmgymnasium in Potsdam kann man lernen, wie man Filme macht. Hier erzählt Schüler Lukas von seiner Schule und von seinen Erfahrungen beim Film.

(1) Wie an anderen Schulen auch macht man nach zwölf Jahren Abitur. Aber das Filmgymnasium bietet neben den normalen Fächern besondere Kurse zum Thema Film an: Wie man einen Film macht, was man als Regisseur zu tun hat oder wie man Drehbücher schreibt. Vier Stunden in der Woche haben wir das Fach „Film“. Als Lehrer kommen immer echte Profis zu uns, Regisseure zum Beispiel. Wir machen auch viele praktische Übungen: Wir lernen den Umgang mit der Kamera, oder wir _____**35**_____. Jemanden vor der Kamera zu befragen ist nämlich schwieriger, als man denkt.

(2) Meine Klasse hat außerdem gerade einen eigenen Film gemacht. Er heißt „Die Lehrerin“, es geht darin um die Folgen von einem Amoklauf[1)] an einer Schule. Wir haben das Drehbuch geschrieben, den Film selbst gedreht und anschließend geschnitten. Das Schöne an meiner Filmklasse ist, dass sich hier alle Schüler wirklich für dieses Fach interessieren. An normalen Schulen gibt es in jedem Fach Schüler, die das langweilig finden.

(3) In meiner Klasse wissen viele schon, was sie werden wollen: Natürlich etwas beim Film. Für mich ist das auch klar: Schauspieler. Ich habe mit sechs Jahren zum ersten Mal in einem Film mitgespielt. Auch jetzt habe ich immer mal wieder eine Rolle — in einem Spielfilm oder in einer Serie. Deshalb ist das Filmgymnasium sehr praktisch: Ich kriege ohne viel Stress schulfrei fürs Drehen. Mindestens 20 Fehltage habe ich im Jahr — natürlich entschuldigt. Während der Dreharbeiten nehme ich meinen Schulkram mit und lerne den Stoff dann an den drehfreien Tagen.

(4) Seit zwei Jahren arbeite ich auch als Synchronsprecher[2)]. Daran muss man sich erst mal gewöhnen: Man steht vor dem Mikrofon und muss lachen, weinen oder schreien, obwohl einem gar nicht danach zumute ist. Richtiges Spielen vor der Kamera finde ich besser.

noot 1 Amoklauf = extreme geweldsuitbarsting (bijvoorbeeld: aanslag, schietpartij)
noot 2 Synchronsprecher = iemand die een buitenlandse film in zijn eigen taal inspreekt

Beschikbaar gesteld door Stichting Studiebegeleiding Leiden (SSL).
Voor alle eindexamens, zie www.alleexamens.nl. Voor de perfecte voorbereiding op je eindexamen, zie www.sslleiden.nl.

1p **34** Was macht der 1. Absatz über das Filmgymnasium deutlich?

A Die Schule hat viele berühmte Filmemacher ausgebildet.
B Es unterrichten dort regelmäßig Leute aus der Filmwelt.
C Es wird dort noch kaum Theorie-Unterricht gegeben.

1p **35** Was passt im Sinne des Textes in die Lücke im 1. Absatz?

A führen Interviews
B lernen wie man einen Film schneidet
C schreiben Filmskripte

1p **36** Was findet Lukas so gut an seiner Filmklasse? (Absatz 2)
Dass die Klasse

A den Filmunterricht so sehr mag.
B Filme dreht über Sachen, die echt passiert sind.
C so gut zusammenarbeiten kann.
D so viele tolle Filmideen hat.

1p **37** „Deshalb ist das Filmgymnasium sehr praktisch“ (Absatz 3)
Was genau findet Lukas hier so praktisch?

A Die Schule vermittelt Jobs für ihre Schüler.
B Für Filmarbeiten darf er die Schule versäumen.
C Er kriegt professionelle Unterstützung bei seiner Filmarbeit.
D Was man in der Schule lernt, kann man bei der Arbeit sofort ausprobieren.

1p **38** „Daran muss man sich erst mal gewöhnen“ (Absatz 4)
Wieso?

A Man arbeitet immer drinnen.
B Man braucht lange bevor man mit der Technik umgehen kann.
C Man muss sich sehr gut in andere Leute versetzen können.
D Man wird durch diese intensive Arbeit schnell müde.

Beschikbaar gesteld door Stichting Studiebegeleiding Leiden (SSL).
Voor alle eindexamens, zie www.alleexamens.nl. Voor de perfecte voorbereiding op je eindexamen, zie www.sslleiden.nl.

Tekst 14

1p **39** Een moeder wil met haar twee kinderen van 11 en 15 jaar tennissen bij de “HNT”.
→ Wat bedraagt de maandelijkse contributie?

Tennisverein der Hausbruch Neugrabener Turnerschaft (HNT)

Kostenübersicht

	monatlich
Erwachsener (ab 21 Jahre)	€ 14,-
Paare	€ 21,-
Familie (Paare mit Kindern)	€ 23,-
1 Kind (bis 21 J. bzw. Ende der Ausbildung)*	€ 10,-
2 Kinder*	€ 13,-
3 Kinder und mehr*	€ 16,-
1 Erwachsener, 1 Kind*	€ 17,-
1 Erwachsener, 2 Kinder*	€ 20,-
Studenten / Bundeswehr / Zivildienstleistende	€ 10,-

* Kinder bis 12 Jahre spielen kostenlos Tennis

Beschikbaar gesteld door Stichting Studiebegeleiding Leiden (SSL).
Voor alle eindexamens, zie www.alleexamens.nl. Voor de perfecte voorbereiding op je eindexamen, zie www.sslleiden.nl.

Tekst 15

1p **40** Wat wordt er in deze tekst over China gezegd?

A Men heeft een duurzame manier van energiegebruik ontdekt.
B Men overweegt om sommige verkeersregels aan te passen.
C Men wil een nieuw type vervoermiddel ontwikkelen.
D Men wil een bijzondere tunnel gaan aanleggen.

Die Lösung für Stauprobleme?

In Chinas Metropolen sind Staus und überfüllte Straßen ein großes Problem. Deshalb wird zurzeit über den Bau von Spezialfahrzeugen nachgedacht, die den Verkehr nicht behindern. Sie sollen so konstruiert sein, dass gewöhnliche PKWs einfach darunter hindurch fahren können. Sie sollen mit Solarenergie oder Elektrizität fahren und eine Geschwindigkeit von bis zu 60 Stundenkilometern erreichen. Peking will im Stadtteil Mentougou demnächst einen Pilotversuch starten.

Bronvermelding

Een opsomming van de in dit examen gebruikte bronnen, zoals teksten en afbeeldingen, is te vinden in het bij dit examen behorende correctievoorschrift, dat na afloop van het examen wordt gepubliceerd.

Beschikbaar gesteld door Stichting Studiebegeleiding Leiden (SSL).
Voor alle eindexamens, zie www.alleexamens.nl. Voor de perfecte voorbereiding op je eindexamen, zie www.sslleiden.nl.